UCHWAŁA NR XXVI/403/2026
RADY GMINY STĘŻYCA

z dnia 24 czerwca 2026 r.

w sprawie uchwalenia miejscowego planu zagospodarowania przestrzennego fragmentu obrębu geodezyjnego Pierszczewo

Na podstawie art. 18 ust. 2 pkt 5 ustawy z dnia 8 marca 1990 r. o samorządzie gminnym (Dz. U. z 2026 poz. 662 z późn. zm.) oraz art. 20 ust. 1 ustawy z dnia 27 marca 2003 r. o planowaniu i zagospodarowaniu przestrzennym (Dz. U. z 2026 r. poz. 538), art. 67 ust. 3 ustawy z dnia 7 lipca 2023 r. o zmianie ustawy o planowaniu i zagospodarowaniu przestrzennym oraz niektórych innych ustaw (Dz. U. z 2023 r. poz. 1688) oraz w związku z uchwałą nr II/19/2024 Rady Gminy Stężyca z dnia 21 maja 2024 roku w sprawie przystąpienia do sporządzenia miejscowego planu zagospodarowania przestrzennego fragmentu obrębu geodezyjnego Pierszczewo, Rada Gminy Stężyca uchwala, co następuje:

Rozdział 1.
Postanowienia ogólne

§ 1. Po stwierdzeniu, że plan nie narusza ustaleń Studium uwarunkowań i kierunków zagospodarowania przestrzennego gminy Stężyca, uchwala się miejscowy plan zagospodarowania przestrzennego fragmentu obrębu geodezyjnego Pierszczewo, obejmujący teren o powierzchni ok. 2,7 ha, w granicach określonych na rysunku planu, stanowiącym załącznik nr 1 do uchwały.

§ 2. Integralną częścią uchwały są:

1) rysunek planu w skali 1:1000 wraz z wyrysem ze Studium uwarunkowań i kierunków zagospodarowania przestrzennego gminy Stężyca, stanowiący załącznik nr 1 do uchwały;
2) rozstrzygnięcie o sposobie realizacji zapisanych w planie inwestycji z zakresu infrastruktury technicznej, które należą do zadań własnych gminy oraz zasady ich finansowania, zgodnie z przepisami o finansach publicznych, stanowiące załącznik nr 2 do uchwały;
3) dane przestrzenne, o których mowa w art. 67a ust. 3 ustawy z dnia 27 marca 2003 r. o planowaniu i zagospodarowaniu przestrzennym, stanowiące załącznik nr 3 do uchwały.

§ 3. 1. Ustalenia tekstu planu zostały podzielone na następujące jednostki redakcyjne:

1) **Rozdział 1** zawierający postanowienia ogólne;
2) **Rozdział 2** zawierający ustalenia ogólne;
3) **Rozdział 3** zawierający ustalenia szczegółowe;
4) **Rozdział 4** zawierający ustalenia końcowe.

2. Dla każdego terenu oznaczonego na rysunku planu obowiązują ustalenia ogólne oraz ustalenia szczegółowe przyporządkowane do danego terenu zgodnie z konkretnym paragrafem. Obszar objęty planem dzieli się na tereny, każdy teren jest oznaczony w tekście i na rysunku planu symbolem. Symbol terenu zawiera kolejny numer terenu i litery oznaczające jego przeznaczenie zgodnie z §5.

Rozdział 2.
Ustalenia ogólne

§ 4. Wyjaśnienia zastosowanych w planie pojęć i symboli.

1. Ilekroć w dalszych przepisach niniejszej uchwały jest mowa o:

1) **planie** – należy przez to rozumieć ustalenia planu, o którym mowa w § 1 niniejszej uchwały;
2) **przepisach odrębnych** – należy przez to rozumieć przepisy ustaw wraz z aktami wykonawczymi;
3) **rysunku planu** – należy przez to rozumieć część graficzną stanowiącą załącznik nr 1 do niniejszej uchwały;

4) **terenie** - należy przez to rozumieć obszar o określonym przeznaczeniu wyznaczony na rysunku planu liniami rozgraniczającymi;

5) **nieprzekraczalnych liniach zabudowy** - należy przez to rozumieć linię ograniczającą obszar sytuowania nowych budynków i budowli. Linia ta nie dotyczy: balkonów, wykuszy, loggii, okapów, gzymsów, zadaszeń nad wejściami do budynków, schodów zewnętrznych, pochylni, tarasów, części podziemnych budynków, sieci uzbrojenia terenu, urządzeń budowlanych;

6) **skrócie m.p.** – należy przez to rozumieć miejsce postojowe;

7) **makroniwelacji** - należy przez to rozumieć zmianę naturalnego ukształtowania terenu o wysokość względną większą niż 1,5m, przy czym nie uważa się za makroniwelację wkopanie w stok kondygnacji budynku wolno stojącego;

8) **stawce procentowej –** należy przez to rozumieć jednorazową opłatę planistyczną, określoną w stosunku procentowym, naliczaną w przypadku zbycia nieruchomości, jeżeli wskutek uchwalenia miejscowego planu zagospodarowania przestrzennego wzrosła jej wartość, na zasadach określonych w art. 36 ust. 4 ustawy o planowaniu i zagospodarowaniu przestrzennym;

2. Następujące oznaczenia graficzne na rysunku planu są obowiązującymi ustaleniami planu:

1) granica obszaru objętego planem;

2) linie rozgraniczające tereny o różnym przeznaczeniu lub różnych zasadach zagospodarowania;

3) symbole cyfrowo – literowe określające przeznaczenie terenów;

4) nieprzekraczalna linia zabudowy;

§ 5. Przeznaczenie terenów oraz linie rozgraniczające tereny o różnym przeznaczeniu lub o różnych zasadach zagospodarowania.

1. Obszar planu obejmuje łącznie 7 terenów. Są to następujące rodzaje przeznaczenia i ich symbole:

1) **MNW-U** - teren zabudowy mieszkaniowej jednorodzinnej wolnostojącej lub usług;

2) **UT** – teren usług turystyki;

3) **ZN** – teren zieleni naturalnej;

4) **L** – tereny lasu;

5) **KR** – teren komunikacji drogowej wewnętrznej.

§ 6. Zasady ochrony i kształtowania ładu przestrzennego oraz zasady kształtowania krajobrazu. Na terenach MNW-U i UT ustala się:

a) należy kolorystykę elewacji dostosować do kolorystyki występującej w tradycji budowlanej regionu Kaszub; ograniczyć materiały wykończenia elewacji do cegły ceramicznej, drewna, tynku naturalnego w odcieniach ciepłych pasteli; dopuszcza się kamień w partii cokołowej; wyklucza się klinkier oraz okładziny z tworzyw sztucznych, w szczególności siding,

b) do pokrycia dachów dopuszcza się wyłącznie materiały matowe; dla zabudowy mieszkaniowej w odcieniach zbliżonych do czerwieni lub brązu; dla zabudowy pomocniczej i gospodarczej, dopuszcza się zastosowanie pokrycia dachów w kolorach zbliżonych do brązu, czerwieni lub szarości w nawiązaniu do pokryć bitumicznych i strzechy, gontu,

c) zakazuje się makroniwelacji terenu.

§ 7. Zasady ochrony środowiska, przyrody i krajobrazu.

1. Obszar planu położony jest w granicach Kaszubskiego Parku Krajobrazowego. Wszelkie działania podejmowane na tym obszarze powinny być zgodne z obowiązującymi przepisami.

2. Obszar planu położony jest w granicach Specjalnego Obszaru Ochrony Natura 2000 „Uroczyska Pojezierza Kaszubskiego”. Wszelkie działania podejmowane na tym obszarze powinny być zgodne z obowiązującymi przepisami;

3. Część obszaru planu położona jest w granicach Zespołu Przyrodniczo Krajobrazowego „Rynna Dąbrowsko-Ostrzycka”. Wszelkie działania podejmowane na tym obszarze powinny być zgodne z obowiązującymi przepisami;

4. Projektowane użytkowanie i zagospodarowanie terenu nie może stanowić źródła zanieczyszczeń dla środowiska wodno - gruntowego. Należy zastosować takie rozwiązania techniczne, technologiczne i organizacyjne, aby przeciwdziałać zagrożeniom środowiskowym powodowanym przez dopuszczoną funkcję.

5. Należy zabezpieczyć odpływ wód opadowych w sposób chroniący teren przed erozją oraz przed zaleganiem wód opadowych.

6. Ustala się następujące standardy ochrony akustycznej w rozumieniu ustawy Prawo ochrony środowiska oraz rozporządzenia dotyczącego dopuszczalnych poziomów hałasu w środowisku, dla terenu o symbolu MNW-U - jak dla zabudowy mieszkaniowej jednorodzinnej, oraz dla terenu o symbolu UT - jak dla zabudowy rekreacyjno - wypoczynkowej.

§ 8. Zasady ochrony dziedzictwa kulturowego i zabytków w tym krajobrazów kulturowych oraz dóbr kultury współczesnej.

1. W granicach planu nie występują obiekty ani obszary objęte ochroną konserwatorską.

2. Na obszarze objętym planem nie występują dobra kultury współczesnej podlegające ochronie.

3. W przypadku natrafienia w trakcie realizacji prac ziemnych na przedmiot posiadający cechy zabytku zastosowanie mają przepisy ustawy o ochronie zabytków i opiece nad zabytkami.

§ 9. Wymagania wynikające z potrzeb kształtowania przestrzeni publicznych. Na obszarze objętym planem nie ustala się przestrzeni publicznych, w rozumieniu art. 2 pkt 6 ustawy o planowaniu i zagospodarowaniu przestrzennym.

§ 10. Szczegółowe zasady i warunki scalania i podziału nieruchomości objętych planem miejscowym oraz podziału nieruchomości. Na obszarze objętym planem nie wyznacza się granic terenów wymagających przeprowadzenia procedury scalania i podziału nieruchomości;

§ 11. Granice i sposoby zagospodarowania terenów lub obiektów podlegających ochronie, na podstawie odrębnych przepisów, terenów górniczych, a także obszarów szczególnego zagrożenia powodzią, obszarów osuwania się mas ziemnych, krajobrazów priorytetowych określonych w audycie krajobrazowym oraz w planach zagospodarowania przestrzennego województwa.

1. Na obszarze objętym planem nie występują: tereny górnicze, obszary szczególnego zagrożenia powodzią oraz obszary osuwania się mas ziemnych.

2. Na obszarze objętym planem zgodnie z Uchwałą nr 190/XVII/25 Sejmiku Województwa Pomorskiego z dnia 28 lipca 2025 r. w sprawie uchwalenia Audytu krajobrazowego województwa Pomorskiego brak jest krajobrazów priorytetowych, w związku z czym nie zostały one wyznaczone na obszarze objętym niniejszym planem.

§ 12. Szczególne warunki zagospodarowywania terenów oraz ograniczenia w ich użytkowaniu, w tym zakaz zabudowy.

1. Planowane obiekty o wysokości równej i wyższej od 50 m nad poziomem terenu należy zgłosić do Szefostwa Służby Ruchu Lotniczego Sił Zbrojnych RP, przed wydaniem decyzji o pozwoleniu na budowę,

2. Ustalenia dotyczące podziałów geodezyjnych: dopuszcza się możliwość wydzielenia działki o powierzchni mniejszej, niż ustalono w kartach terenu w celu powiększenia sąsiedniej działki, dla poprawy warunków zagospodarowania nieruchomości przyległej, w celu regulacji granic pomiędzy sąsiadującymi nieruchomościami lub w przypadku wydzielenia działki w celu budowy obiektu infrastruktury technicznej.

§ 13. Zasady modernizacji, rozbudowy i budowy systemów komunikacji i infrastruktury technicznej:

1. Zasady modernizacji, rozbudowy i budowy systemów infrastruktury technicznej:

1) **zaopatrzenie w wodę:**

a) z sieci wodociągowej,

b) w przypadku braku istniejącej sieci, do czasu wybudowania wodociągu dopuszcza się ujęcie własne;

2) **odprowadzenie ścieków sanitarnych:** do oczyszczalni ścieków poprzez system kanalizacji sanitarnej lub w sposób indywidualny do zbiorników bezodpływowych lub przydomowych oczyszczalni ścieków, zgodnie z przepisami odrębnymi;

3) **odprowadzenie wód opadowych i roztopowych:**

a) z dachów obiektów budowlanych i terenów utwardzonych do gruntu zgodnie z przepisami odrębnymi,

b) dopuszcza się magazynowanie wód opadowych w zbiornikach retencyjnych z przeznaczeniem na cele przeciw pożarowe, prac ogrodniczych itp.;

c) zakazuje się powierzchniowego odprowadzania wód deszczowych poza granice nieruchomości;

4) **zaopatrzenie w gaz:** zaopatrzenie z dystrybucyjnej sieci gazowej lub ze zbiorników na gaz płynny;

5) **zaopatrzenie w energię elektryczną:** z sieci elektroenergetycznej niskiego lub średniego napięcia; dopuszcza się lokalizację nowych elektroenergetycznych sieci i stacji transformatorowych nie wskazanych na rysunku planu;

6) **zaopatrzenie w energię cieplną:** rozwiązania indywidualne z nieemisyjnych lub niskoemisyjnych źródeł;

7) **unieszkodliwianie odpadów stałych:** odpady komunalne – zasady gospodarki odpadami komunalnymi stałymi i płynnymi oraz utrzymania czystości i porządku na terenie gminy Stężyca określają stosowne uchwały Rady Gminy Stężyca; odpady inne – zgodnie z obowiązującymi przepisami;

8) **pozostałe uzbrojenie:** dopuszcza się realizację uzbrojenia z zakresu sieci telekomunikacyjnej, teletechnicznej;

9) na obszarze objętym planem dopuszcza się lokalizację infrastruktury technicznej, a także przebudowy, rozbudowy sieci i urządzeń istniejących z wyłączeniem terenu objętego granicami strefy pełnej ochrony konserwatorskiej stanowiska archeologicznego ujętego w wojewódzkiej ewidencji zabytków;

10) zaopatrzenie wodne dla celów gaśniczych oraz drogi dojazdowe dla samochodów pożarniczych zgodnie z przepisami odrębnymi.

2. Zasady modernizacji, rozbudowy i budowy systemów komunikacji:

1) obsługa komunikacyjna terenu objętego granicami planu: z istniejącej drogi zlokalizowanej poza obszarem opracowania planu;

2) na terenie należy zapewnić miejsca postojowe w ilości minimum:

a) 2m.p./1 mieszkanie, dla pojazdów zaopatrzonych w kartę parkingową – 0m.p.

b) 1m.p./1 pokój lub apartament na wynajem, dla pojazdów zaopatrzonych w kartę parkingową – 1m.p./5 pokojów lub apartamentów na wynajem

c) 1m.p./50m^2 powierzchni usługowej innej niż usługi turystyki, dla pojazdów zaopatrzonych w kartę parkingową – 1m.p./5m.p.

§ 14. Sposób i termin tymczasowego zagospodarowania, urządzania i użytkowania terenów. W granicach planu nie ustala się terenów o tymczasowym zagospodarowaniu, urządzaniu i użytkowaniu.

Rozdział 3.
Ustalenia szczegółowe

§ 15. Ustalenia szczegółowe dla terenu oznaczonego na rysunku planu symbolem **1MNW-U** wydzielonego liniami rozgraniczającymi są następujące:

1) Przeznaczenie terenu: **teren zabudowy mieszkaniowej jednorodzinnej wolnostojącej lub usług.** Dopuszcza się:

a) występowanie samodzielnie jednej z funkcji,

b) wyłącznie usługi nieuciążliwe,

c) budynki usługowe z wbudowanym mieszkaniem,

d) lokalizację infrastruktury technicznej na zasadach określonych w § 13 uchwały;

2) Zasady kształtowania zabudowy i zagospodarowania terenów:

a) **wysokość zabudowy:**

- dla budynków mieszkalnych i usługowych: nie więcej niż 9,0 m,

- dla pozostałych obiektów budowlanych: nie więcej niż 6 m,

b) **maksymalny udział powierzchni zabudowy:** 20%, w przypadku realizacji wyłącznie funkcji usługowej 30%,

c) **minimalny udział powierzchni biologicznie czynnej:** 70%, w przypadku realizacji wyłącznie funkcji usługowej 50%,

d) **nadziemna intensywność zabudowy:**

- minimalna: 0,0,

- maksymalna: 0,4, w przypadku realizacji wyłącznie funkcji usługowej 0,6,

e) **nieprzekraczalna linia zabudowy:** 6,0m od linii rozgraniczającej dróg;

f) **geometria głównej połaci dachu:**

- dla budynków mieszkalnych i usługowych: dachy dwuspadowe z kalenicą, o symetrycznym kącie nachylenia głównej połaci dachu od 35° do 45° lub od 20° do 25° przy zastosowaniu ścianki kolankowej o wysokości 0,8-1,5m

- dla pozostałych budynków: dachy dwuspadowe o symetrycznym kącie nachylenia głównej połaci dachu od 20° do 45°;

g) maksymalna wysokość posadzki parteru dla budynków mieszkalnych: 0,6m

3) Zasady i warunki podziału nieruchomości: minimalna powierzchnia nowo-wydzielanej działki 1000 m^2;

4) Zasady dotyczące systemów komunikacji: dostępność drogowa z drogi wewnętrznej 1KR;

5) Warunki wynikające z ochrony środowiska i przyrody: zgodnie z §7 niniejszej uchwały;

6) Zasady ochrony dziedzictwa kulturowego, zabytków, krajobrazu kulturowego oraz dóbr kultury współczesnej: nie dotyczy;

7) Szczególne warunki zagospodarowania terenów oraz ograniczenia w ich użytkowaniu:

a) na jednej działce dopuszcza się budowę tylko jednego budynku mieszkalnego,

b) warunki zgodnie z §12 niniejszej uchwały,

c) warunki zgodnie z §6 niniejszej uchwały;

8) Stawka procentowa: 15%.

§ 16. Ustalenia szczegółowe dla terenów oznaczonych na rysunku planu symbolami **1UT i 2UT** wydzielonych liniami rozgraniczającymi są następujące:

1) Przeznaczenie terenu: **teren usług turystyki,** dopuszcza się sieci i obiekty infrastruktury technicznej na zasadach określonych w §13 niniejszej uchwały,

2) Zasady kształtowania zabudowy i zagospodarowania terenów:

a) **wysokość zabudowy:** dla budynków: nie więcej niż 8,0 m, dla pozostałych obiektów budowlanych: nie więcej niż 6 m,

b) **maksymalny udział powierzchni zabudowy:** 15%,

c) **minimalny udział powierzchni biologicznie czynnej:** 65%,

d) **nadziemna intensywność zabudowy:** minimalna: 0,0, maksymalna: 0,3,

e) **nieprzekraczalna linia zabudowy:** 6m od linii rozgraniczającej z drogą wewnętrzną oraz drogą zlokalizowaną poza obszarem opracowania planu,

f) **geometria głównej połaci dachu:** dachy dwuspadowe z kalenicą, o symetrycznym kącie nachylenia głównej połaci dachu od 35° do 45° lub od 20° do 25° przy zastosowaniu ścianki kolankowej o wysokości 0,8-1,5m

3) Zasady i warunki podziału nieruchomości: minimalna powierzchnia nowo-wydzielanej działki 1000 m^2;

4) Zasady dotyczące systemów komunikacji: dostępność drogowa z drogi 1KR i drogi zlokalizowanej poza obszarem opracowania planu;

5) Warunki wynikające z ochrony środowiska i przyrody: zgodnie z §7 niniejszej uchwały;

6) Zasady ochrony dziedzictwa kulturowego, zabytków, krajobrazu kulturowego oraz dóbr kultury współczesnej: warunki zgodnie z §8 niniejszej uchwały;

7) Szczególne warunki zagospodarowania terenów oraz ograniczenia w ich użytkowaniu:

a) dla terenu 1UT lokalizacja zabudowy – z kalenicą usytuowaną prostopadle lub równolegle do drogi 1KR,

8) Stawka procentowa: 15%.

§ 17. Ustalenia szczegółowe dla terenu oznaczonego na rysunku planu symbolem **1L** wydzielonego liniami rozgraniczającymi są następujące:

1) Przeznaczenie terenu: **lasy**

2) Zasady kształtowania zabudowy i zagospodarowania terenu: zakaz zabudowy. Zasady zagospodarowania terenu zgodnie z przepisami odrębnymi;

3) Zasady i warunki podziału nieruchomości: zgodnie z przepisami odrębnymi;

4) Zasady dotyczące systemów komunikacji: dostępność drogowa z terenów przyległych oraz drogi zlokalizowanej poza obszarem opracowania planu;

5) Warunki wynikające z ochrony środowiska i przyrody: zgodnie z §7 niniejszej uchwały;

6) Zasady ochrony dziedzictwa kulturowego, zabytków, krajobrazu kulturowego oraz dóbr kultury współczesnej: nie dotyczy;

7) Szczególne warunki zagospodarowania terenów oraz ograniczenia w ich użytkowaniu: zakaz zabudowy;

8) Stawka procentowa: 5%.

§ 18. Ustalenia szczegółowe dla terenów oznaczonych na rysunku planu symbolami **1ZN i 2ZN** wydzielonych liniami rozgraniczającymi są następujące:

1) Przeznaczenie terenu: **teren zieleni naturalnej**:

a) dopuszcza się lokalizowanie sieci i obiektów infrastruktury technicznej na zasadach określonych w §13 niniejszej uchwały i zgodnie z przepisami odrębnymi;

2) Zasady kształtowania zabudowy i zagospodarowania terenu: zakaz zabudowy. Zasady zagospodarowania terenu zgodnie z przepisami odrębnymi;

3) Zasady i warunki podziału nieruchomości: zgodnie z przepisami odrębnymi;

4) Zasady dotyczące systemów komunikacji: dostępność drogowa z terenów przyległych;

5) Warunki wynikające z ochrony środowiska i przyrody: zgodnie z §7 niniejszej uchwały;

6) Zasady ochrony dziedzictwa kulturowego, zabytków, krajobrazu kulturowego oraz dóbr kultury współczesnej: nie dotyczy;

7) Szczególne warunki zagospodarowania terenów oraz ograniczenia w ich użytkowaniu: zakaz zabudowy;

8) Stawka procentowa: 5%.

§ 19. Ustalenia szczegółowe dla terenu oznaczonego na rysunku planu symbolem **1KR** wydzielonego liniami rozgraniczającymi są następujące:

1) Przeznaczenie terenów: **teren komunikacji drogowej wewnętrznej:**

- dopuszcza się lokalizację infrastruktury technicznej na zasadach określonych w §13 niniejszej uchwały;

2) Parametry i wyposażenie:

a) szerokość w liniach rozgraniczających: jak na rysunku planu,

a) dopuszcza się urządzenie ścieżki rowerowej,

b) dostępność do terenów przyległych: bez ograniczeń,

c) wyposażenie: nie ustala się;

3) Zasady kształtowania przestrzeni publicznych:

a) urządzenia techniczne: dopuszcza się,

b) zieleń: dopuszcza się;

4) Szczególne warunki zagospodarowania terenów oraz ograniczenia w ich użytkowaniu: nie ustala się.

5) Stawka procentowa: 0%.

Rozdział 4.
Ustalenia końcowe

§ 20. Wykonanie uchwały powierza się Wójtowi Gminy Stężyca.

§ 21. Uchwała wchodzi w życie po upływie 14 dni od dnia ogłoszenia jej w Dzienniku Urzędowym Województwa Pomorskiego.

Przewodniczący Rady Gminy Stężyca

Piotr Mach

MIEJSCOWY PLAN ZAGOSPODAROWANIA PRZESTRZENNEGO
fragmentu obrębu geodezyjnego Pierszczewo

Załącznik nr 1 do uchwały nr XXVI/403/2026
Rady Gminy Stężyca
z dnia 24 czerwca 2026 r.

WYRYS ZE STUDIUM UWARUNKOWAŃ I KIERUNKÓW ZAGOSPODAROWANIA PRZESTRZENNEGO GMINY STĘŻYCA

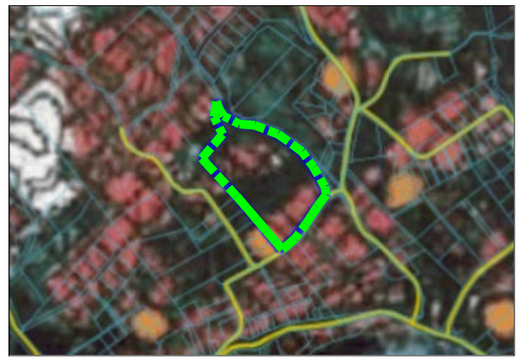

Granica obszaru objętego opracowaniem planu

OZNACZENIA PLANU

1. USTALENIA PLANU

1.1 Ustalenia ogólne

Granica obszaru objętego opracowaniem planu

Linie rozgraniczające tereny o różnym przeznaczeniu lub różnych zasadach zagospodarowania

Nieprzekraczalna linia zabudowy

1.2 Przeznaczenie terenów

MNW-U	tereny zabudowy mieszkaniowej jednorodzinnej wolnostojącej lub usług
UT	tereny usług turystyki
L	tereny lasu
ZN	tereny zieleni naturalnej
KR	tereny komunikacji drogowej wewnętrznej

Załącznik nr 1

MIEJSCOWY PLAN ZAGOSPODAROWANIA PRZESTRZENNEGO
fragmentu obrębu geodezyjnego Pierszczewo

SKALA 1:1000

CKK ARCHITEKCI

ZESPÓŁ AUTORSKI
mgr inż arch. Małgorzata Ossowska
uprawnienia urbanistyczne 1617
środowisko przyrodnicze: mgr Radosław Kreft

NAZWA ORGANU PROWADZĄCEGO PAŃSTWOWY ZASÓB GEODEZYJNY I KARTOGRAFICZNY: POWIAT KARTUSKI
NAZWA MATERIAŁU ZASOBU: MAPA ZASADNICZA
DATA WYKONANIA KOPII MATERIAŁU ZASOBU: 14.06.2024
UKŁAD ODNIESIENIA: PL-ETRF89

Załącznik nr 2 do uchwały nr XXVI/403/2026

Rady Gminy Stężyca

z dnia 24 czerwca 2026 r.

Rozstrzygnięcie o sposobie realizacji zapisanych w planie inwestycji z zakresu infrastruktury technicznej, które należą do zadań własnych gminy oraz zasad ich finansowania

Na podstawie art. 20 ust. 1 ustawy z dnia 27 marca 2003 r. o planowaniu i zagospodarowaniu przestrzennym (t.j. Dz. U. z 2026 r. poz. 538), w zw. z art. 67 ust. 3 Ustawy z dnia 7 lipca 2023 r. o zmianie ustawy o planowaniu i zagospodarowaniu przestrzennym oraz niektórych innych ustaw, art. 7 ust. 1 pkt 1, 2 i 3 ustawy z dnia 8 marca 1990 r. o samorządzie gminnym (t.j. Dz. U. z 2026 r. poz. 662 z późn. zm.) oraz na podstawie ustawy z dnia 27 sierpnia 2009 r. o finansach publicznych (t.j. Dz. U. z 2025 r. poz. 1483 z późn. zm.) Rada Gminy Stężyca rozstrzyga, co następuje:

I. Zadania własne gminy

1. Do zadań własnych gminy z zakresu infrastruktury technicznej, finansowanych z udziałem środków z budżetu gminy zalicza się:

- budowę dróg gminnych wraz z ich oświetleniem,
- budowę wodociągów i urządzeń wodociągowych,
- budowę kanalizacji sanitarnej z urządzeniami,
- budowę kanalizacji deszczowej z urządzeniami.

2. Przepisom o finansach publicznych podlegają inwestycje, które realizowane są z udziałem środków publicznych zdefiniowanych w art. 5 ustawy o finansach publicznych oraz środków pochodzących z funduszy strukturalnych UE.

3. Pozostałe zadania własne gminy z zakresu infrastruktury technicznej, określone w art. 7 ust. 1 ustawy o samorządzie gminnym, jak:

- zaopatrzenie w energię elektryczną,
- zaopatrzenie w energię cieplną,
- zaopatrzenie w gaz,

podlegają dodatkowo regulacjom ustawy Prawo energetyczne. Zaopatrzenie w te media realizują przedsiębiorstwa energetyczne. Inwestycje z zakresu zaopatrzenia nie są finansowane z udziałem środków z budżetu gminy. Wskazane w ustawie Prawo energetyczne zadania własne gminy, finansowane z jej budżetu, obejmują wykonanie oświetlenia dróg, których gmina jest zarządcą - czyli dróg gminnych.

II. Budowa dróg

W granicach planu nie przewiduje się budowy nowych dróg gminnych.

III. Uzbrojenie terenu

Zasady modernizacji, rozbudowy i budowy systemu zaopatrzenia w wodę:

1) z sieci wodociągowej,
2) w przypadku braku istniejącej sieci, do czasu wybudowania wodociągu dopuszcza się ujęcie własne;

Zasady modernizacji, rozbudowy i budowy systemu kanalizacji sanitarnej:

1) do oczyszczalni ścieków poprzez system kanalizacji sanitarnej lub w sposób indywidualny do zbiorników bezodpływowych lub przydomowych oczyszczalni ścieków, zgodnie z przepisami odrębnymi;

Zasady modernizacji, rozbudowy i budowy kanalizacji deszczowej:

1) z dachów obiektów budowlanych i terenów utwardzonych do gruntu zgodnie z przepisami odrębnymi,

2) dopuszcza się magazynowanie wód opadowych w zbiornikach retencyjnych z przeznaczeniem na cele przeciw pożarowe, prac ogrodniczych itp.;

3) zakazuje się powierzchniowego odprowadzania wód deszczowych poza granice nieruchomości;

IV. Źródła finansowania inwestycji z zakresu infrastruktury technicznej

1. Źródła finansowania będą stanowić: środki pochodzące z budżetu gminy (środki własne), środki pomocowe, partycypacja inwestorów w kosztach budowy. Będzie to realizowane za pomocą montaży finansowych, ogólnie przyjętej metody konstruowania budżetu projektów.

2. Finansowanie inwestycji z zakresu infrastruktury technicznej dla terenu objętego planem miejscowym:

1) Opracowanie planu finansowego zapewniającego realizację inwestycji z zakresu infrastruktury technicznej dla terenu objętego planem, stanowiącego podstawę konstruowania budżetów rocznych.

2) Wynegocjowanie i zawarcie z partnerami publicznymi i prywatnymi umów na współfinansowanie zapisanych w planie finansowym przedsięwzięć będących podstawą budowy montaży finansowych niezbędnych do realizacji inwestycji.

3) Zapewnienie finansowania programów lokalnych, w takim stopniu, aby gmina posiadała udział własny niezbędny do ubiegania się o środki pomocowe.

4) Wsparcie finansów gminy środkami zewnętrznymi (kredytami, pożyczkami, dotacjami, emisją obligacji), w celu zapewnienia środków na szczególnie kosztowne w realizacji projekty, np. w zakresie infrastruktury technicznej i drogownictwa.

V. Zasady prowadzenia polityki finansowej

1. Konstruowanie rocznych budżetów powinno odbywać się w kontekście wieloletniej polityki finansowej gminy, nastawionej na realizację inwestycji z zakresu infrastruktury technicznej.

2. Źródła finansowe związane z korzyściami opracowanego miejscowego planu zagospodarowania przestrzennego (opłaty planistyczne, opłaty adiacenckie itp.) powinny być przeznaczone na rozwój przestrzenny i infrastrukturalny. Opłaty z tytułu opłaty planistycznej oraz opłaty adiacenckie winny być ściągane w każdym przypadku.

Załącznik nr 3 do uchwały nr XXVI/403/2026

Rady Gminy Stężyca

z dnia 24 czerwca 2026 r.

Zalacznik3.gml

Dane przestrzenne, o których mowa w art. 67a ust. 3 i 5 ustawy z dnia 27 marca 2003 r. o planowaniu i zagospodarowaniu przestrzennym (j.t. Dz.U. z 2026 r. poz. 538) ujawnione zostaną po kliknięciu w ikonę

Uzasadnienie

do projektu uchwały w sprawie uchwalenia miejscowego planu zagospodarowania przestrzennego fragmentu obrębu geodezyjnego Pierszczewo

Projekt planu opracowany został w oparciu o uchwałę Nr II/19/2024 Rady Gminy Stężyca z dnia 21 maja 2024 roku w sprawie przystąpienia do sporządzenia miejscowego planu zagospodarowania przestrzennego fragmentu obrębu geodezyjnego Pierszczewo. Projekt planu obejmuje obszar o powierzchni ok. 2,7 ha.

Celem przedmiotowego planu jest wyznaczenie zasad zagospodarowania i zabudowy działki dla zabudowy mieszkaniowej jednorodzinnej wolnostojącej lub usług wraz z usługami turystyki, zieleni naturalnej i lasu wraz z niezbędną komunikacją.

Rozwiązania przedmiotowego planu nie naruszają ustaleń „Studium uwarunkowań i kierunków zagospodarowania przestrzennego gminy Stężyca"

Zgodnie art. 15 ust. 1 ustawy z dnia 27 marca 2003 r. o planowaniu i zagospodarowaniu przestrzennym (t.j. Dz.U. z 2026 r. poz. 538) w uzasadnieniu należy przedstawić w szczególności:

1. Sposób realizacji wymogów wynikających z art. 1 ust. 2-4 ustawy z dnia 27 marca 2003 r. o planowaniu i zagospodarowaniu przestrzennym (t.j. Dz.U. z 2026 r. poz. 538):

a) plan realizuje wymogi ustawy o planowaniu i zagospodarowaniu przestrzennym, szczególnie w zakresie: wymagań ładu przestrzennego, w tym urbanistyki i architektury, walorów architektonicznych i krajobrazowych, wymagań ochrony środowiska, w tym gospodarowania wodami i ochrony gruntów rolnych i leśnych, wymagań ochrony dziedzictwa kulturowego i zabytków oraz dóbr kultury współczesnej, wymagań ochrony zdrowia oraz bezpieczeństwa ludzi i mienia, a także potrzeb osób niepełnosprawnych, walorów ekonomicznych przestrzeni, potrzeb obronności i bezpieczeństwa państwa, prawa własności, potrzeb interesu publicznego – poprzez poszczególne ustalenia w planie miejscowym, jak również poprzez ustawową procedurę uzgodnień i opinii;

b) w zakresie potrzeb infrastruktury technicznej, w szczególności sieci szerokopasmowych plan nie ogranicza możliwości rozwoju, co wynika z definicji terenu w ustaleniach ogólnych treści uchwały; na obszarze opracowania planu zapewnia się potrzeby związane z odpowiednią ilością i jakością wody do celów zaopatrzenia ludności;

c) w trakcie procedury planistycznej zapewniono możliwość udziału społeczeństwa w pracach nad miejscowym planem zagospodarowania przestrzennego, w tym przy użyciu środków komunikacji elektronicznej, poprzez możliwość złożenia wniosków, bądź uwag drogą e-mailową, informując o tym w odpowiednich ogłoszeniach i obwieszczeniach. Projekt przedmiotowego planu miejscowego został poddany konsultacjom społecznym w dniach od 15.04.2026 r. do 15.05.2026 r. w siedzibie Urzędu Gminy Stężyca. Ponadto w dniu 27.04.2026 r. odbyło się spotkanie otwarte na temat rozwiązań przyjętych w projekcie przedmiotowego planu. Spotkanie odbyło się stacjonarnie w siedzibie Urzędu Gminy Stężyca (adres: ul. Parkowa 1, 83-322 Stężyca, od godz. 15:30, po godzinach pracy urzędu). Dnia 28.04.2026 r. odbył się dyżur projektanta, tym samym zachowano jawność i przejrzystość procedur planistycznych. Do projektu planu miejscowego po przeprowadzeniu konsultacji społecznych sporządzono raport podsumowujący ich przebieg;

d) przy ustalaniu przeznaczenia terenów oraz określaniu sposobów zagospodarowania i korzystania z terenów uwzględniono wnioski i uwagi składane w trakcie sporządzania planu przez osoby prywatne jak i organy publiczne, ważąc przy tym interes publiczny i prywatny oraz mając na uwadze ochronę istniejącego stanu zagospodarowania terenów;

2. Zgodność z wynikami analizy, o której mowa w art. 32 ust. 1 ustawy z dnia 27 marca 2003 r. o planowaniu i zagospodarowaniu przestrzennym (t.j. Dz.U. z 2026 r. Poz. 538):

a) plan jest zgodny z wynikami analizy zawartej w uchwale nr XXXIII/560/2018 Rady Gminy Stężyca z dnia 4 września 2018 r. w sprawie aktualności Studium uwarunkowań i kierunków zagospodarowania przestrzennego Gminy Stężyca oraz miejscowych planów zagospodarowania przestrzennego;

3. Wpływ na finanse publiczne, w tym budżet gminy:

a) wpływ ustaleń planu na finanse publiczne, w tym budżet gminy jest pozytywny, gdyż jego uchwalenie przyczynia się do rozwoju ekonomicznego; koszt sporządzenia przedmiotowego planu jest znikomy dla budżetu gminy w porównaniu do korzyści jakie za sobą niesie możliwość rozwoju gospodarczego;

b) w obszarze planu nie wyklucza się rozbudowy i modernizacji istniejącej infrastruktury technicznej należących do zadań własnych gminy.

Podsumowując, plan sporządzony został zgodnie z obowiązującą procedurą (ustawa o planowaniu i zagospodarowaniu przestrzennym), spełnia obowiązujące w tym zakresie warunki i może być zatwierdzony.